



LICEO BICENTENARIO " ÓSCAR CASTRO ZÚÑIGA " DE RANCAGUA

Almarza 410. Fono: (72) 2230648 – 2221095
www.liceooscarcastro.cl - oscar.castro@cormun.cl

REGLAMENTO DE EVALUACIÓN Y PROMOCIÓN ESCOLAR 2022
LICEO BICENTENARIO ÓSCAR CASTRO ZÚÑIGA DE RANCAGUA

INTRODUCCIÓN

Decreto 67/2018

El presente reglamento de evaluación está ajustado a la ley y orientaciones establecidas en el decreto 67 del Ministerio de Educación (2018), que aprueba las normas mínimas sobre evaluación, calificación y promoción escolar y deroga los decretos exentos N°511 de 1997, 112 de 1999 y 83 del 2001. Dicho decreto "establece las normas mínimas nacionales sobre evaluación, calificación y promoción para los alumnos que cursen la modalidad tradicional de la enseñanza formal en los niveles de educación básica y media HC y TP, en establecimientos educacionales reconocidos oficialmente por el Estado, reguladas en el párrafo 2° del Título II, del decreto con fuerza de ley N° 2, de 2009, del Ministerio de Educación, en adelante la ley".

Este Reglamento de Evaluación contiene las materias referidas al proceso de evaluación de los aprendizajes de nuestros alumnos y alumnas de 7° básico hasta 4° medio. Decretos supremos 433/439 (2012), 614 (2013), 369 (2015), 193 (2019).

El presente Reglamento entrará en vigencia a partir de marzo de 2022, desde 7° Básico a 4° año medio.



LICEO BICENTENARIO " ÓSCAR CASTRO ZÚÑIGA " DE RANCAGUA

Almarza 410. Fono: (72) 2230648 – 2221095
www.liceooscarcastro.cl - oscar.castro@cormun.cl

ANTECEDENTES

Art. 01. El presente **REGLAMENTO INTERNO DE EVALUACIÓN, CALIFICACIÓN Y PROMOCIÓN ESCOLAR**, en adelante indistintamente "el Reglamento", es el instrumento mediante el cual, el Liceo Bicentenario Óscar Castro Zúñiga declara los procedimientos para la evaluación periódica de los logros y aprendizajes de los y las estudiantes.

Este Reglamento se activa prioritariamente en función de movilizar el sello formativo y educativo del Liceo, y de reforzar la trayectoria educativa de los y las estudiantes, con el propósito de cursar de manera exitosa el nivel de enseñanza correspondiente.

Las disposiciones establecidas en el presente Reglamento son extensivas a todo el estudiantado, en la forma que aquí se determina. Es responsabilidad de cada persona que acepta vincularse con el Liceo leerlo, analizarlo y darle cumplimiento.

En ningún caso, las disposiciones del presente Reglamento o las decisiones que se tomen en función de éstas, podrán suponer algún tipo de discriminación arbitraria a quienes integren la Comunidad Educativa. Si se produjera alguna situación de carácter discriminatorio, la persona afectada podrá canalizar su reclamo a través de los protocolos dispuestos en el Reglamento Interno de Convivencia Escolar.

Al acusar recibo del presente Reglamento Interno de Evaluación, Calificación y Promoción Escolar, a través de documentos entregados a la hora de la matrícula y otros canales de comunicación, la persona se declara conocedora de sus disposiciones. Las sugerencias sobre algún acuerdo dispuesto en el presente documento podrán ser expresadas a través de los canales de participación dispuestos por el Liceo (consejo escolar, reuniones de apoderados, consejo de profesores, etc.) Bajo este principio, no se podrá acusar desconocimiento o desinformación.

Art. 02. Las disposiciones del presente Reglamento Interno se encuentran disponibles en la plataforma del Sistema de Información General de Estudiantes, en adelante indistintamente "SIGE", del Ministerio de Educación.

Art. 03. Se entenderá por **REGLAMENTO INTERNO DE EVALUACIÓN Y PROMOCIÓN**, el documento técnico que guarda estrecha relación con el Proyecto Educativo Institucional y Reglamento Interno del Liceo, y que establece los procedimientos de carácter objetivo y transparente para la evaluación periódica de los logros y aprendizajes de los y las estudiantes, basados en las Normas Mínimas Nacionales sobre Evaluación, Calificación y Promoción.



LICEO BICENTENARIO " ÓSCAR CASTRO ZÚÑIGA " DE RANCAGUA

Almarza 410. Fono: (72) 2230648 – 2221095
www.liceoscarcastro.cl - oscar.castro@cormun.cl

DISPOSICIONES GENERALES

Art.04. Para efectos del presente Reglamento se entenderá por:

a) Reglamento: Instrumento mediante el cual, los establecimientos educacionales reconocidos oficialmente, establecen los procedimientos de carácter objetivo y transparente para la evaluación periódica de los logros y aprendizajes de los/as alumnos/as, basados en las normas mínimas nacionales sobre evaluación, calificación y promoción reguladas por este decreto.

b) Evaluación: Conjunto de acciones lideradas por profesionales de la educación, para que tanto docentes, como estudiantes, puedan obtener e interpretar la información sobre el aprendizaje, con el objeto de adoptar decisiones que permitan promover el progreso del mismo y retroalimentar los procesos de enseñanza.

En el Establecimiento cobrará mayor importancia la evaluación formativa de los/as alumnos/as, en especial estrategias de esta índole que tiendan a fortalecer la retroalimentación del proceso de enseñanza-aprendizaje. Dado lo anterior, en la actualización del presente reglamento cobrará gran relevancia el uso pedagógico de la evaluación, configurándose como estrategia fundamental para ello la planificación inversa y sus respectivas características, a saber:

- Común e Intermedia
- Transparente
- Alineada
- Acumulativa

c) Calificación: Representación del logro del aprendizaje a través de un proceso de evaluación, que permite transmitir un significado compartido respecto a dicho aprendizaje mediante un número, símbolo o concepto.

d) Curso: Etapa de un ciclo que compone un nivel, modalidad, formación general común o diferenciada y especialidad si corresponde, del proceso de enseñanza y aprendizaje que se desarrolla durante una jornada en un año escolar determinado, mediante los Planes y Programas previamente aprobados por el Ministerio de Educación.

e) Promoción: Acción mediante la cual el/la alumno/a culmina favorablemente un curso, transitando al nivel inmediatamente superior o egresando del nivel de educación media.



ORGANIZACIÓN DEL PERÍODO ANUAL

Art. 05. El año lectivo se organizará en **períodos semestrales**. Las fechas de inicio y término de cada semestre, así como los cambios de actividades o suspensión de clases deberán ser debidamente informados, tanto a alumnos/as, como a Apoderados/as, al inicio del año escolar, por parte de la dirección del establecimiento, conforme lo estipule el Calendario Escolar Regional.

DE LAS CARACTERÍSTICAS GENERALES DEL PROCESO EVALUATIVO Y SU INFORMACIÓN A ESTUDIANTES

Art. 06. Los/as alumnos/as tienen derecho a:

- Ser informados/as sobre los criterios de evaluación empleados por docentes, a través de plataforma Classroom, correos institucionales y de manera directa en clases, por medios verbales y escritos;
- A ser evaluados/as y promovidos/as de acuerdo a un sistema objetivo y transparente, según dicta el reglamento de este establecimiento. El proceso de evaluación, como parte intrínseca de la enseñanza, podrá usarse formativa o sumativamente.

Art. 07. Tendrá un uso **formativo** en la medida que se integra a la enseñanza para monitorear y acompañar el aprendizaje de los/as alumnos/as; es decir, cuando la evidencia del desempeño de estos/as es obtenida, interpretada y utilizada por parte de profesionales de la educación, en conjunto con los/as alumnos/as, para la toma de decisiones acerca de los siguientes pasos en el proceso de enseñanza-aprendizaje.

Art. 08. Tendrá un uso **sumativo** cuando entregue información acerca de hasta qué punto los y las estudiantes lograron los objetivos de aprendizaje, luego de un determinado proceso de enseñanza; es decir, la evaluación sumativa certifica, mediante una calificación, los aprendizajes logrados por el alumnado.

DEL DERECHO A LA INFORMACIÓN DE APODERADOS/AS

Art. 09. Se socializará el presente reglamento a padres, madres y apoderados/as, a través de circulares al hogar y agenda escolar. Por otra parte, se entregará un extracto de éste al momento de la matrícula de los y las estudiantes y se dispondrá del documento completo en plataforma SAE y página web del Establecimiento, para conocimiento de los y las apoderados/as. Asimismo, las instancias de reunión de apoderados/as podrán dar lugar a aclaratorias o especificaciones.

Art. 10. Será responsabilidad de padres, madres y apoderados/as, acceder a la información sobre criterios y lineamientos evaluativos, sobre la base de los procesos comunicativos que necesariamente deben establecerse al interior del núcleo familiar o tutorial, y a través de los mismos medios dispuestos para alumnos/as en el artículo 6 del presente reglamento.



LICEO BICENTENARIO " ÓSCAR CASTRO ZÚÑIGA " DE RANCAGUA

Almarza 410. Fono: (72) 2230648 – 2221095
www.liceoscarcastro.cl - oscar.castro@comun.cl

Art.

11. Anualmente, en el mes de noviembre/diciembre, según las necesidades del Establecimiento, se hará la revisión y actualización de este reglamento con la participación de distintos actores de la comunidad educativa, además de la difusión de sus modificaciones en el proceso de matrícula.

DE LOS TIPOS DE EVALUACIÓN

Art. 12. Las formas, tipos y carácter de los procedimientos que se aplicarán para evaluar los aprendizajes de los y las estudiantes para el logro de los Objetivos de Aprendizaje, de acuerdo a nuestro Proyecto Educativo y Reglamento Interno, son las siguientes:

- Evaluación Diagnóstica
- Evaluación Formativa
- Evaluación Sumativa

a) Evaluación Diagnóstica:

Implica la obtención de información para la valoración, descripción o clasificación de algún aspecto de la conducta del/la alumno/a frente al proceso educativo, y determina los conocimientos y experiencias previas que los y las estudiantes deberían poseer como requisito para dar inicio a un nuevo aprendizaje. Los procedimientos e instrumentos evaluativos que se utilizarán serán construidos por cada profesor/a de asignatura, **consensuados en las instancias de reflexión pedagógica de cada departamento "GPT"**, y una copia será entregada a UTP. Estos instrumentos deben detectar las necesidades de reforzamiento y/o nivelación, siendo aplicados y registrados al inicio del año lectivo, de acuerdo a los conceptos de MB (muy bueno), B (bueno), R (regular) e I (insuficiente), por cada objetivo consultado. El registro de los resultados de la evaluación diagnóstica se hará en cada libro de clases, en las primeras columnas de la hoja de registro de calificaciones. Estos procedimientos e instrumentos se aplicarán durante la primera semana de iniciado el año escolar y el registro en los Libros de Clases no excederá los 10 días hábiles de aplicada la evaluación. Si los resultados de la aplicación de la evaluación diagnóstica superan el 30% de estudiantes en nivel Insuficiente, se procederá a retroalimentar, reforzar y acompañar el proceso de enseñanza aprendizaje de aquellos alumnos/as más descendidos/as (unidad cero). El resultado de esta evaluación permitirá tomar decisiones respecto de:

- La Planificación del proceso Enseñanza-Aprendizaje.
- El Diseño de Estrategias Metodológicas y Alternativas.
- Actividades Remediales y/o Complementarias (reforzamientos, intervención de educador/a diferencial, psicosociales externas y dupla psicosocial del establecimiento).



LICEO BICENTENARIO " ÓSCAR CASTRO ZÚÑIGA " DE RANCAGUA

Almarza 410. Fono: (72) 2230648 – 2221095
www.liceooscarcastro.cl - oscar.castro@cormun.cl

b) Evaluación Formativa:

Permite obtener información acerca del proceso de enseñanza aprendizaje a partir de evidencias, con el propósito de tomar decisiones pedagógicas para ajustar la enseñanza y apoyar este proceso, por ello es fundamental que, una vez obtenida la información, se considere espacios de retroalimentación y ajuste o diseño de nuevas estrategias o actividades.

Se aplicará las siguientes disposiciones:

- Compartir con los y las estudiantes los objetivos de aprendizaje y sus criterios de logro.
- Verificar el grado de logro obtenido por el/la alumno/a durante el proceso de aprendizaje.
- Detectar aspectos específicos en los que no hay logros de aprendizaje, para modificar la metodología de enseñanza y buscar las medidas remediales complementarias.
- Aplicarla en la sala de clases u otros espacios educativos en los cuales se trabaja los Objetivos de Aprendizaje.
- Utilizar diversas formas de evaluar que consideren las distintas características, ritmos y formas de aprender, necesidades e intereses de los/as estudiantes.
- Retroalimentar efectiva y oportunamente.
- Dar oportunidades para la autoevaluación y coevaluación.

c) Evaluación Sumativa:

Permite obtener información sobre los productos parciales y finales del proceso de aprendizaje, ya sea referidos a conocimientos, capacidades, habilidades, destrezas y/o valores y actitudes asociados a los objetivos de aprendizaje esperados.

- Es cuantificable, referida a los objetivos de aprendizaje de los Programas de estudio vigentes; corresponden a conocimientos, capacidades, habilidades y destrezas.
- Permite evaluar los objetivos de una unidad.
- Las técnicas o procedimientos e instrumentos de evaluación de carácter cuantitativo pueden ser pruebas, trabajos de investigación, exposiciones, debates, portafolios, proyectos de aula, bitácoras, informes de laboratorio, actividades de expresión artística, corporal u otra, tanto en modalidades individuales, de duplas, o grupales, entre otras.



DISPOSICIONES PARA LA EVALUACIÓN FORMATIVA Y SUMATIVA.

Art. 13. Tanto la **evaluación formativa** como la **evaluación sumativa**, en el marco de un enfoque inclusivo, debe considerar que todos y todas los y las estudiantes son diferentes y presentan necesidades educativas que pueden diversificarse a lo largo de su trayectoria escolar. Dado que, en toda aula existen estudiantes de distintas características, la evaluación se entiende como una herramienta esencial para visibilizar y posibilitar el abordaje de esta diversidad, haciendo variadas, tanto las experiencias de aprendizaje, como las formas en que se evalúan los objetivos de aprendizaje. Por tanto, el/la docente puede llevar a cabo un proceso de enseñanza y evaluación diferente, considerando siempre que los objetivos de aprendizaje se refieren a metas comunes para todos/as.

DISPOSICIONES QUE EXPLICITAN LAS ESTRATEGIAS QUE SE UTILIZAN PARA POTENCIAR LA EVALUACIÓN FORMATIVA

Evaluación formativa

Art. 14. Las actividades de **Evaluación formativa** corresponden a aquellas donde la evaluación cumple un propósito formativo, cuando se utiliza para monitorear y acompañar el aprendizaje de los y las estudiantes, es decir, cuando la evidencia de su desempeño se obtiene, interpreta y utiliza por docentes para tomar decisiones acerca de los siguientes pasos, con el propósito de avanzar en el proceso de enseñanza aprendizaje.

Art. 15. Las actividades de evaluación formativa, dentro del proceso enseñanza- aprendizaje, deben ser diseñadas de tal modo que respondan las siguientes preguntas, dentro del ciclo de evaluación formativa:

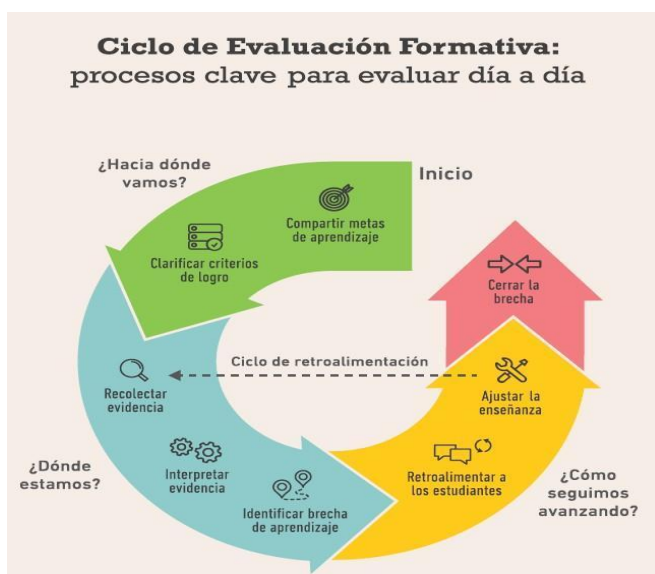



LICEO BICENTENARIO " ÓSCAR CASTRO ZÚÑIGA " DE RANCAGUA

Almarza 410. Fono: (72) 2230648 – 2221095
www.liceooscarcastro.cl - oscar.castro@cormun.cl

Art. 16. Para cada una de las actividades ejecutadas mediante estrategias de evaluación formativa, el/la docente deberá realizar la correspondiente retroalimentación a los y las estudiantes, teniendo el foco en los aprendizajes y/o habilidades más descendidos. La retroalimentación de los aprendizajes por parte del o la docente se realizará clase a clase, utilizando preferentemente una de las siguientes estrategias:

- Modelaje
- Reenseñanza

Art. 17. El seguimiento y monitoreo de la evaluación formativa será realizada desde UTP y los/as coordinadores/as respectivos/as, quienes tendrán que cautelar el cumplimiento de la retroalimentación de los aprendizajes, sugerir lineamientos y normas para la ejecución de las mismas para todos/as los/as docentes del departamento respectivo, de modo tal de que el proceso de evaluación formativa sea estandarizado, realizando los y las docentes de la asignatura similares prácticas evaluativas.

Art. 18. Durante los espacios de reflexión pedagógica (GPT), los y las docentes deberán compartir prácticas de evaluación formativa, exponiendo sus logros, así como también sus desaciertos, para la mejora misma del proceso de enseñanza-aprendizaje.

Art. 19. Los espacios de articulación disciplinar, Reuniones Interdisciplinarias de Nivel (RIN), serán la instancia para establecer procesos de reflexión en el contexto de la articulación de estrategias y objetivos de aprendizaje entre asignaturas, propendiendo al aprendizaje integral y diverso.

DE LA EVALUACIÓN SUMATIVA

Art. 20. La **evaluación sumativa** cumple con el propósito de entregar información acerca de hasta qué punto los y las estudiantes lograron objetivos de aprendizaje, luego de un determinado proceso de enseñanza. Se utiliza para certificar los aprendizajes logrados, comunicándose mediante una calificación.

Art. 21. La forma de recoger información para entregar calificaciones debe ser específica, objetiva y tener una estructura clara. Pueden ser, por ejemplo, rúbricas que establezcan niveles de logros, escalas de apreciación y listas de cotejo para el cumplimiento de procedimientos, entre otras.

Art. 22. Las **evaluaciones sumativas sólo deben evaluar aquello que los y las estudiantes efectivamente hayan tenido la oportunidad de aprender**, mediante las experiencias de aprendizaje que el o la docente haya realizado con ellos/as.



LICEO BICENTENARIO " ÓSCAR CASTRO ZÚÑIGA " DE RANCAGUA

Almarza 410. Fono: (72) 2230648 – 2221095
www.liceooscarcastro.cl - oscar.castro@cormun.cl

Art. 23. Los instrumentos de evaluación sumativa deben ser diversos, el/la docente no debe acotar a un solo tipo de instrumento durante el semestre; en cada una de estas instancias evaluativas, el/la **docente debe entregar por escrito y explicar a sus estudiantes** las características y requerimientos de los instrumentos evaluativos, tales como pauta de cotejo, de observación, rúbrica, etc. Se debe propiciar, en la medida de lo pertinente, trabajos basados en metodología de proyectos, métodos de indagación, así como también trabajos de terreno, simulación, estudio de casos, entre otros. Deberá estar claramente especificado el estándar de desempeño, puntaje asignado a cada criterio o aspecto que evalúa; por otro lado, estas herramientas pueden incluir elementos formativos, (asistencia, puntualidad, trabajo en equipo, responsabilidad) los cuales no podrán superar el 30% de la evaluación total.

El establecimiento debe contar con instancias para que los y las docentes de una misma asignatura o módulo, de manera colaborativa con UTP, acuerden criterios de evaluación y definan qué tipos de evidencias son las más relevantes para la asignatura o módulo que

imparten, con el propósito de tomar decisiones que fortalezcan la consecución de los objetivos de aprendizaje. Las decisiones y acuerdos deberán quedar registrados en el acta de reunión de Departamento.

Art. 24. También podrán ser consideradas como notas sumativas, las que provengan de pruebas ministeriales y/o pruebas de unidad o cobertura, externas o internas, previo análisis con la UTP y coordinación. Su propósito es detectar los niveles de logro del estudiante, para que el o la docente pueda realizar los ajustes necesarios para el aprendizaje de todos/as sus alumnos/as.

EVALUACIÓN DE CASOS ESPECIALES:

Art.25. Asociada a problemas de salud física, psiquiátrica y/o psicológica y embarazos: será aplicada en aquellos casos donde el/la estudiante tenga inasistencia temporal o permanente, derivada de situación de embarazo, problemáticas de salud, ya sea por enfermedades o lesiones que le impidan rendir evaluaciones de acuerdo a la planificación regular y asistir normalmente a clases, en el tiempo y jornada respectiva. En estos casos se podrá aplicar un proceso evaluativo alternativo, el cual puede implementarse considerando actividades y evaluaciones de naturaleza asincrónica, en el contexto de un cumplimiento parcial de la jornada, en jornada alterna, o en el hogar, siendo evaluados/as mediante trabajos y/o pruebas presenciales administradas en el Establecimiento, precisiones que se determinarán de acuerdo al diagnóstico y a las condiciones específicas de cada caso, atendiendo siempre a las necesidades particulares y cautelando que el proceso de enseñanza aprendizaje se adecue a las mismas y se cumplan los objetivos fundamentales establecidos en la planificación de cada asignatura. Asimismo, se podrá determinar cierre de semestre o de año escolar anticipado, en casos que por sus condiciones particulares ameriten esta medida, toda vez que los o las estudiantes que se acojan a esta instancia hayan rendido de manera efectiva y presencial, a lo menos un semestre con promedio cerrado del año lectivo, y en las condiciones de promoción del presente reglamento, o bien, que el o la estudiante haya rendido el 50% de las evaluaciones anuales en cada asignatura, y estas



LICEO BICENTENARIO " ÓSCAR CASTRO ZÚÑIGA " DE RANCAGUA

Almarza 410. Fono: (72) 2230648 – 2221095
www.liceooscarcastro.cl - oscar.castro@cormun.cl

permitan garantizar su promoción. En cualquiera de estos casos, las decisiones y condiciones de apoyo asociadas deben estar respaldadas por la documentación legal u oficial y el seguimiento de los profesionales correspondientes (certificados médicos, informes de equipo psicosocial, documentos legales o de carácter judicial, Ord. DEPROV, entre otros).

Art.26. Asociada a estudiantes que atraviesen por situaciones socio familiares de extrema complejidad, y que requieran, por esta causa, la movilización temporal, ya sea interregional o internacional: será aplicada en casos de estudiantes que, afectados por problemáticas socio familiares de extrema complejidad, requieren el traslado temporal a otras regiones del país, e incluso al extranjero; en estos casos, se podrá aplicar un proceso evaluativo alternativo, considerando actividades y evaluaciones de naturaleza asincrónica, haciendo el envío de material a través de correo electrónico, siendo evaluados/as mediante trabajos, controles y/o guías , precisiones que se determinarán de acuerdo al diagnóstico y a las condiciones específicas de cada caso, atendiendo siempre a las necesidades particulares y cautelando que el proceso de enseñanza aprendizaje se adecue a las mismas y se cumplan los objetivos fundamentales establecidos en la planificación de cada asignatura.

Art.27. Asociada a prácticas deportivas de alto rendimiento, actividades de desarrollo académico externas y representaciones deportivas o artísticas extendidas: en el caso de estudiantes que realizan prácticas deportivas de alto rendimiento o de desarrollo académico disciplinar, en instituciones certificadas, y que, en virtud de un régimen de entrenamiento determinado o de representación, requieran ausentarse a clases de manera frecuente, el Establecimiento podrá autorizar estas inasistencias, toda vez que el o la estudiante cumpla rigurosamente con el compromiso de rendir todas las evaluaciones, además de asegurar la asistencia a clases en los horarios que no coincidan con el sistema de entrenamiento o de desarrollo en cuestión. Por otra parte, los o las estudiantes que se acojan a esta instancia deben rendir de manera efectiva y presencial, a lo menos un semestre con promedio cerrado del año lectivo, y en las condiciones de promoción del presente reglamento, o bien, que el o la estudiante haya rendido el 50% de las evaluaciones anuales en cada asignatura, y estas permitan garantizar su promoción.

Con respecto a las situaciones planteadas en los artículos 25, 26 y 27 anteriormente referidos, el procedimiento y seguimiento para dar curso a las mismas, será el siguiente:

Procedimiento:

- a) Los casos serán recepcionados por la UTP.
- b) Si son recepcionados por Profesor/a jefe, éste/a debe derivarlos a UTP.
- c) UTP analiza las necesidades del o la estudiante y su apoderado/a, y de acuerdo a esto diseña un Plan de Evaluación, informando de ello a los/las docentes correspondientes, a orientación y/ al equipo psicosocial, según corresponda.



LICEO BICENTENARIO " ÓSCAR CASTRO ZÚÑIGA " DE RANCAGUA

Almarza 410. Fono: (72) 2230648 – 2221095
www.liceoscarcastro.cl - oscar.castro@cormun.cl

Una vez informados/as, los/las docentes deberán hacer llegar a UTP las guías de estudio, documentos de trabajo, evaluaciones, temarios, rúbricas, calendarios de rendición de pruebas u otras herramientas que apoyen el proceso de enseñanza aprendizaje, los que serán entregados al estudiante y su apoderado por UTP.

Una vez que el o la estudiante realiza las tareas asignadas en los tiempos establecidos, los trabajos y/o evaluaciones son entregados de manera presencial o vía correo electrónico institucional en UTP, que las hará llegar a los o las docentes correspondientes, para su corrección y calificación, o bien, directamente al o la docente que corresponda; la nota debe quedar consignada en el Libro de Clases y registrada por UTP, para mantener el seguimiento correspondiente.

Serán responsables de este proceso, por parte del Establecimiento: la Unidad Técnica pedagógica y los/as docentes correspondientes al curso y nivel del o la estudiante en particular, de acuerdo al procedimiento antes descrito. El profesor/a jefe y el equipo de convivencia escolar, colaborarán con las gestiones asociadas al monitoreo y seguimiento del estudiante, apoyando a la UTP y al o la estudiante y su apoderado/a, en cuestiones asociadas a entrega de información y vínculo entre el Establecimiento y la familia.

El/la estudiante y su apoderado/a, previo conocimiento del Plan de intervención individual (PII) correspondiente, deberán firmar un documento en el cual se comprometerán a cumplir rigurosamente con la alternativa académica entregada por el Establecimiento.

Art.28. Estudiantes en situación de problemas conductuales de carácter gravísimo: En los casos de estudiantes con problemas conductuales de carácter gravísimo, según Reglamento Interno y Disciplina Escolar y Social, que estén impedidos de asistir normalmente a clases por un período prolongado, ya sea por medidas cautelares o de sanción, estipuladas de manera legal o aplicadas por el Comité de Sana Convivencia Escolar del Establecimiento e informadas al apoderado/a, se podrá implementar un proceso evaluativo alternativo, ya sea en el hogar o en jornada alterna, siendo evaluados/as mediante trabajos en el hogar y/o pruebas presenciales administradas en el Establecimiento, precisiones que se determinará de acuerdo al diagnóstico y a las condiciones específicas de cada caso, atendiendo siempre a las necesidades particulares y cautelando que el proceso de enseñanza aprendizaje se adecue a las mismas y se cumplan los objetivos fundamentales establecidos en la planificación de cada asignatura. En este caso, las condiciones sobre el proceso alternativo emanan desde el Establecimiento y el estudiante debe cumplir con las prerrogativas correspondientes.

Art.29. Casos excepcionales para resguardo del o la estudiante: En los casos de estudiantes que se encuentren implicados/as o que hayan sido afectados/as por situaciones de convivencia escolar, y que debido a éstas se encuentren en situaciones de riesgo físico o socioemocional, se podrá implementar un proceso evaluativo alternativo, ya sea en el hogar o en jornada alterna, siendo evaluados/as mediante trabajos en el hogar y/o pruebas presenciales administradas en el Establecimiento, precisiones que se determinará de acuerdo al diagnóstico y a las condiciones específicas de cada caso, previo acuerdo con el/la estudiante y padres, madres o apoderados/as, atendiendo siempre a las necesidades particulares y cautelando que el proceso de enseñanza aprendizaje se adecue a las mismas y se cumplan los objetivos fundamentales establecidos en la planificación de cada asignatura. En este caso, las condiciones sobre el proceso alternativo emanan desde el Establecimiento y el/la estudiante deberá



LICEO BICENTENARIO " ÓSCAR CASTRO ZÚÑIGA " DE RANCAGUA

Almarza 410. Fono: (72) 2230648 – 2221095
www.liceooscarcastro.cl - oscar.castro@cormun.cl

cumplir con las prerrogativas correspondientes.

Con respecto a las situaciones planteadas en los artículos 28 y 29 anteriormente referidos, se dará curso al mismo procedimiento declarado para los artículos 25, 26 y 27, variando esto solamente en que los casos serán recepcionados, en primera instancia por Convivencia Escolar, siendo consiguientemente derivados a UTP para seguir el curso correspondiente.

DE LAS ADECUACIONES CURRICULARES Y LA EVALUACIÓN DIFERENCIADA

Art. 30. En el marco del Decreto N° 83/ 2015, de la Ley de Inclusión Escolar, los/las estudiantes que presenten NEE, que cuenten con antecedentes o que sean diagnosticados en algún momento de su período escolar, serán evaluados de forma diferenciada, y considerando un diseño de la enseñanza que implique la implementación de adecuaciones curriculares, teniendo en cuenta las sugerencias de los profesionales correspondientes y en concordancia con el sistema de apoyo de la institución. En esta situación, los/las docentes trabajarán en coordinación con el equipo de profesionales especialistas en ritmos y estilos de aprendizaje diferentes. Dado lo anterior, el procedimiento para determinar que un/a estudiante requiere de adecuaciones curriculares, deberá ceñirse a lo siguiente:

- a) El o la apoderado/a debe entregar certificado médico de especialista, en el cual se detalle claramente el diagnóstico, condiciones y propuestas del profesional correspondiente al Establecimiento; este certificado deberá ser presentado por el/la apoderado/a a su profesor/a jefe, quien lo remitirá a Unidad Técnico Pedagógica, o podrá ser presentado directamente en UTP, teniendo como plazo final el último día hábil del mes de mayo. Las adecuaciones se implementarán toda vez que se cuente con el diagnóstico correspondiente.
- b) La evaluación del profesional especialista debe ser presentada al inicio de cada año escolar. Excepcionalmente, se aceptará solicitudes fuera de plazo, toda vez que sean debidamente fundamentadas, lo cual será evaluado por la Unidad Técnica y el Equipo Psicopedagógico.
- c) La UTP emitirá una resolución a partir del análisis, en conjunto con los equipos de orientación, psicosocial y educación diferenciada, determinando, de acuerdo a nuestro Proyecto Educativo, las acciones, compromisos y responsabilidades, tanto para el/la apoderado/a, como para el liceo.
- d) El seguimiento de las acciones asociadas a procedimientos de adecuaciones curriculares, serán responsabilidad de la Unidad Técnico Pedagógica y el equipo de especialistas.
- e) El/la apoderado/a será informado periódicamente con respecto de la evolución académica y las necesidades del o la estudiante, a través de entrevistas con alguna de las unidades implicadas en este seguimiento, a saber, docente jefe, integrantes de equipo psicopedagógico y UTP.



LICEO BICENTENARIO " ÓSCAR CASTRO ZÚÑIGA " DE RANCAGUA

Almarza 410. Fono: (72) 2230648 – 2221095
www.liceooscarcastro.cl - oscar.castro@cormun.cl

DE LA CALIFICACIÓN

Art.31. Los/as docentes del Liceo, previo acuerdo con los/as respectivos/as coordinadores/as y UTP, tendrán la facultad de diseñar los procesos evaluativos con fundamento en el criterio de pertinencia, considerando la realidad de los y las estudiantes que son atendidos en el Establecimiento.

Los y las estudiantes obtendrán calificaciones finales en todas las Asignaturas del Plan de Estudio que inciden en la promoción, a través de una escala numérica que comienza en la nota 1,0 y finaliza en el 7,0, hasta con un decimal. La calificación final mínima de aprobación será la nota 4,0.

Art. 32. Las calificaciones tendrán siempre una justificación pedagógica, coherente con los Objetivos de Aprendizaje y lo estipulado en el diseño de la enseñanza. Estas deben reflejar fielmente el desempeño de un/a estudiante respecto de lo esperado en el Currículo Nacional, atendiendo a las siguientes consideraciones:

- Ninguna calificación tendrá un peso ponderado mayor al 50%.
- La exigencia mínima de referencia de una situación evaluativa será del 60%.
- En el caso de asignaturas que superen cinco situaciones evaluativas calificadas, se propenderá a que no todas tengan el mismo peso ponderado, sino que este factor sea coherente con un diseño, en función del tiempo trabajado y los aprendizajes involucrados en las experiencias implementadas.
- Se trabajará con los y las estudiantes al respecto de la interpretación y las ponderaciones asignadas para cada asignatura.

Art. 33. El Liceo presentará, para cada curso y según asignatura, un plan semestral de evaluación. Cada profesor/a de asignatura deberá estructurar y comunicar a los y las estudiantes el calendario de evaluaciones al comienzo de cada semestre, indicando el tipo de evaluación a que corresponde cada una de estas instancias; por otro lado, esta calendarización estará sujeta al análisis del despliegue curricular y a los logros de los y las estudiantes en el proceso de enseñanza aprendizaje, o a eventualidades que puedan alterar en alguna medida el calendario escolar en general, con el fin de llevar a cabo el rediseño de la enseñanza, cuando corresponda.

Asimismo, para cada proceso evaluativo deberá considerarse, sin excepción:

- Que los contenidos asociados al instrumento deben estar efectivamente tratados en lo correspondiente a la planificación y estrategias de enseñanza aprendizaje (concordancia entre el proceso de enseñanza aprendizaje y el proceso evaluativo).
- Que los y las estudiantes deberán conocer, con al menos una semana de anticipación, los contenidos específicos que serán abordados en la evaluación, además de las formas y criterios que se contemplen en la misma, de manera tanto verbal, como escrita, información que debe ser registrada por el/ la alumno/a en el cuaderno de asignatura o agenda escolar, y que deberá, por este medio, ser transferida a los/as padres, madres y apoderados/as.



LICEO BICENTENARIO " ÓSCAR CASTRO ZÚÑIGA " DE RANCAGUA

Almarza 410. Fono: (72) 2230648 – 2221095
www.liceooscarcastro.cl - oscar.castro@cormun.cl

- Que los resultados de las evaluaciones y el instrumento correspondiente deberá ser entregado y retroalimentado efectivamente, antes de registrar las notas en el libro de clases, de manera de contar con las instancias para corroborar la precisión en la corrección del instrumento evaluativo, además de fortalecer el logro de los objetivos de aprendizaje. Si esto no ocurre, cualquier estudiante del curso respectivo puede informar de esta situación de manera verbal al profesor/a jefe, quien comunicará la situación al jefe de la UTP.

Es responsabilidad del profesor de asignatura:

- a) Al inicio de cada semestre, cada profesor debe confeccionar un calendario con los instrumentos evaluativos que utilizará durante el semestre, indicando las características de cada tipo de instrumento, el temario correspondiente y la forma o criterios que se utilizará en la evaluación del mismo. Este proceso debe ser visado por coordinador/a y/o UTP. El o los instrumentos correspondientes a evaluaciones sumativas, con sus respectivas pautas, deben ser entregados en el centro de fotocopiado del Establecimiento con, al menos, 48 horas hábiles de anticipación. En el caso de requerir hojas de respuesta, el o la docente debe realizar la solicitud correspondiente, precisando el curso y el día de la evaluación, en secretaría de UTP, con un mínimo de 48 horas hábiles de anticipación.
- b) Comunicar al inicio del semestre a los y las estudiantes, verbalmente y por escrito, el calendario ya señalado, siendo responsabilidad del alumno/a entregar esta información a los/as apoderados/as. Los medios de transmisión de esta información, en el contexto académico, son la agenda institucional y el cuaderno de asignatura.
- c) Cualquier modificación en el calendario señalado debe ser comunicada a los/as alumnos/as, de forma verbal y escrita, considerando los medios señalados en el punto anterior, siendo responsabilidad del/a alumno/a entregar esta información a los/as apoderados/as.
- d) Los instrumentos evaluativos deben corresponder a lo establecido en su planificación, en cuanto a contenidos, habilidades y estructura del instrumento evaluativo (concordancia entre el proceso de enseñanza aprendizaje y el proceso evaluativo).
- e) El instrumento evaluativo, cualquiera sea su naturaleza, debe ser revisado y visado por el/la coordinador/a correspondiente, antes de su aplicación. Este proceso debe quedar refrendado con el timbraje del instrumento por parte del/a coordinador/a. En caso excepcional de ausencia del/a coordinador/a, el instrumento debe ser presentado a UTP del nivel correspondiente, quien realizará el proceso en las mismas condiciones.
- f) Una vez realizada la evaluación, el o la docente debe mostrar el instrumento a los/as estudiantes, ya revisado, para su retroalimentación y posterior consignación del resultado en el libro de clases, con el propósito de evitar errores de corrección.
- g) No se podrá aplicar una nueva evaluación calificada, sin conocer y retroalimentar antes el resultado de la anterior.



LICEO BICENTENARIO " ÓSCAR CASTRO ZÚÑIGA " DE RANCAGUA

Almarza 410. Fono: (72) 2230648 – 2221095
www.liceooscarcastro.cl - oscar.castro@cormun.cl

- h) La entrega y retroalimentación del instrumento evaluativo debe realizarse dentro de un plazo máximo de 10 días hábiles.
- i) Excepcionalmente, si el instrumento evaluativo requiere, por su naturaleza, desarrollo de argumentos, investigación, o cualquier otra instancia que implique un proceso mayor de reflexión, análisis y estructuración de la información, el plazo para la entrega y retroalimentación de éste a los y las estudiantes se extenderá a 15 días hábiles.

Art. 34. Si una evaluación registra más de un 35% de calificaciones menores a 4,0 en un mismo curso, el o la docente postergará su registro. Es deber del o la docente comunicarlo a UTP a través de un informe escrito, de acuerdo a formato institucional, (informe que incluye reflexión docente, análisis de metodología y estrategias de enseñanza utilizadas) y en conjunto con unidad técnica, se evaluará las acciones remediales que se implementará; la aplicación de la estrategia remedial deberá realizarse en un plazo no superior a quince días hábiles; este procedimiento incluirá retroalimentación y aplicación de la medida remedial diseñada, en función de los objetivos de aprendizaje no logrados. Su calificación podrá ajustarse de acuerdo a los siguientes criterios, según determine el profesor en conjunto con UTP, **de acuerdo al contexto en el que se haya desarrollado el proceso de enseñanza aprendizaje:**

- a) Podrá anularse las calificaciones asociadas al resultado de la instancia evaluativa deficiente, y ser reemplazada por la calificación correspondiente a la instancia remedial, toda vez que los/as estudiantes pertenecientes al grupo curso hayan participado de manera activa del proceso, considerándose para este efecto como evidencias la asistencia puntual a clases y el desarrollo, visado por el o la docente y en los tiempos establecidos para ello, de las actividades diseñadas para recomponer o eliminar la brecha educativa asociada a la primera instancia evaluativa, sean éstas guías de trabajo individual o grupal, ejercitación o análisis de información en cuadernos individuales, entre otras. En el caso de que se presente un porcentaje de alumnos y/o alumnas que no participen del proceso remedial, de acuerdo a lo declarado anteriormente, estos/as estudiantes conservarán su nota inicial. Por otro lado, en cuanto a estudiantes que no se encuentren dentro del 35% de resultados descendidos, y que participen activamente del proceso remedial, podrán optar por mantener su nota inicial, o reemplazarla por la nota correspondiente al proceso remedial.
- b) En el caso de que los/as estudiantes no se comprometan activamente con el proceso remedial, la primera y segunda instancia evaluativa serán promediadas en igualdad porcentual, constituyéndose la nota resultante como la calificación asociada al proceso educativo en cuestión.
- c) En caso de enfermedad o problemática mayor que impida al o la estudiante asistir al proceso remedial, se podrá considerar para este efecto lo estipulado en el presente reglamento (Art. 46).



LICEO BICENTENARIO " ÓSCAR CASTRO ZÚÑIGA " DE RANCAGUA

Almarza 410. Fono: (72) 2230648 – 2221095
www.liceooscarcastro.cl - oscar.castro@cormun.cl

Art.35. Los y las estudiantes no podrán ser eximidos/as de ninguna asignatura, debiendo ser evaluados/as en todos los cursos y en todas las áreas. Nuestro Liceo implementará las estrategias de enseñanza aprendizaje y evaluación, de acuerdo a las diversificaciones pertinentes para las actividades de aprendizaje y los procesos de evaluación de las asignaturas, en casos de estudiantes que así lo requieran, toda vez que se cuente con el respaldo de un certificado médico que especifique el diagnóstico del/la estudiante, el cual debe incluir recomendaciones del especialista. En lo que respecta a realizar las adecuaciones curriculares necesarias, este procedimiento, en todos los casos, se efectuará según lo dispuesto en los Dctos. 83 y 170 del Mineduc.

Art. 36 En el caso de asignaturas electivas deportivas que requieran de una condición de salud y física idónea para realizar las actividades inherentes al módulo mencionado, no podrán postular ni participar de las mismas, alumnas o alumnos que presenten situaciones incompatibles con las actividades propias de dichas asignaturas, o licencias médicas que impliquen tratamientos extensos, considerando la necesidad de realizar trabajo práctico constante, para el cumplimiento de los objetivos de aprendizaje.

Art. 37. Se certificará las calificaciones anuales de cada estudiante y, cuando proceda, el término de los estudios de Educación Media.

Art. 38. Si de acuerdo a consulta realizada a nuestros/as estudiantes, se dicta la asignatura de religión, su calificación no incidirá en la promoción escolar y se registrará con los siguientes conceptos: Muy Bueno (MB), Bueno (B), Suficiente (S) e Insuficiente (I).

Art.39. La cantidad de calificaciones y las ponderaciones que se utilicen para calcular la calificación final del período escolar adoptado, de carácter semestral, y de final de año, por asignatura y en cada curso, será coherente con la planificación que cada docente entregue a inicios del correspondiente semestre lectivo, en concordancia con los lineamientos evaluativos que se desprendan del análisis del trabajo de cada departamento o área de aprendizaje y de unidad técnico pedagógica.

Art. 40. En el área científico - humanista, no se podrá realizar más de dos pruebas sumativas teóricas en un mismo día. Es deber del/la docente consignar estas evaluaciones en el calendario que se encuentra en el libro de clases y que será visado por UTP mensualmente; las mismas consideraciones se dispondrán para trabajos que correspondan a evaluaciones de carácter sumativo.



LICEO BICENTENARIO " ÓSCAR CASTRO ZÚÑIGA " DE RANCAGUA

Almarza 410. Fono: (72) 2230648 – 2221095
www.liceoscarcastro.cl - oscar.castro@cormun.cl

Art. 41. De acuerdo a las nuevas bases curriculares vigentes para 3° y 4° año medio, a contar del 2020, el Plan de Estudio de Formación Diferenciada ofrece a los y las estudiantes diversas asignaturas, de acuerdo con sus intereses y preferencias; este proceso de electividad se realizará de forma digital, siguiendo los siguientes pasos fundamentales:

- a) Primera consulta realizada a todos y todas los y las estudiantes, sobre la base de la cual se constituirán los planes electivos, en función de las tendencias marcadas por las preferencias de los alumnos y alumnas.
- b) Segunda instancia de electividad propiamente tal, en la cual los y las estudiantes podrán elegir el plan de su preferencia en primera y segunda opción, en concordancia con la conformación de planes estructurados de acuerdo a las preferencias resultantes de la consulta inicial.
- c) Los cursos de tercero y cuarto medio podrán constituirse con una cantidad de 40 alumnos/as; en el caso de que las preferencias excedan este número por curso, se realizará un sorteo que garantice que todos y todas las y los estudiantes tendrán la oportunidad de quedar en su primera preferencia; quienes no queden en su primera opción, asistirán al curso que corresponda a su segunda preferencia.
- d) A nivel general, no se podrá llevar a cabo cambios de curso o de plan en el transcurso del año escolar. Excepcionalmente, se podrá realizar cambios de curso, considerando antecedentes asociados a temas de convivencia escolar o de acuerdo a recomendaciones relacionadas con diagnósticos médicos, los cuales serán analizados y evaluados por UTP y Convivencia Escolar.

Art. 42. Los y las estudiantes obtendrán las siguientes calificaciones durante el año escolar:

- **Parciales:** corresponde a cada una de las calificaciones obtenidas durante el semestre, en cada una de las asignaturas del Plan de Estudio, independientemente de si son pruebas o talleres, o del procedimiento efectuado para determinar la calificación.
- **Semestral:** corresponde al promedio aritmético semestral de todas las asignaturas que inciden en la promoción, obtenido durante el semestre, expresado con un decimal y con aproximación.
- **Final Anual:** corresponde al promedio aritmético de las calificaciones semestrales expresadas en una escala de 1,0 a 7,0 hasta con un decimal, con aproximación, siendo la calificación mínima de aprobación un 4,0.



LICEO BICENTENARIO " ÓSCAR CASTRO ZÚÑIGA " DE RANCAGUA

Almarza 410. Fono: (72) 2230648 – 2221095
www.liceoscarcastro.cl - oscar.castro@cormun.cl

DE LOS PROCEDIMIENTOS DE OBTENCIÓN DE CALIFICACIONES

Art. 43. La evaluación de Objetivos de Aprendizaje Transversales se expresará cualitativamente y se referirá a las áreas de: "Formación personal y social", "Vocacional y de participación"; siendo el o la responsable de este registro el o la docente jefe de curso. Esta evaluación será consignada en un acta anual, y no incide en la promoción. El resultado de dicha evaluación consultará los aspectos señalados en el Informe de Desarrollo Personal y Social, bajo formato oficial del establecimiento, y será informado al apoderado de manera anual.

Art. 44. La evaluación de los Objetivos de Aprendizaje Transversales procederá en los ámbitos de acción que a continuación se indican:

Durante el desarrollo de los objetivos de Aprendizaje de todas las asignaturas del Plan de estudio.

En la interacción de los alumnos y alumnas en el aula, durante el proceso de enseñanza- aprendizaje.

En la forma de desenvolverse durante la convivencia diaria, en conformidad con lo establecido en el Manual de Convivencia y Disciplina escolar y social.

En las actividades de extensión hacia la comunidad, tales como viajes de estudio, trabajos en terreno, asistencia a eventos culturales, ceremonias, actividades internas, etc.

Art. 45. Está prohibido copiar, adulterar, suplantar identidad, entregar, recibir o intercambiar información, conversar o usar algún medio tecnológico (si no está instruido por el o la docente), durante la aplicación de un instrumento evaluativo de resolución individual o grupal, sea el instrumento evaluativo de naturaleza oral o escrita. El no cumplimiento a esta restricción constituye una **falta grave** que será sancionada de acuerdo a nuestro Reglamento interno. En estas situaciones, el/la docente procederá de la siguiente forma:

- a) Retirar el instrumento evaluativo.
- b) Si el alumno se niega a entregar el instrumento evaluativo, esta situación debe ser registrada en el libro de clases, en la hoja de vida del o la estudiante.
- c) Calificar con nota 1.0
- d) Dejar constancia acerca de la situación de copia en el libro de clases.
- e) Informar al apoderado.



LICEO BICENTENARIO " ÓSCAR CASTRO ZÚÑIGA " DE RANCAGUA

Almarza 410. Fono: (72) 2230648 – 2221095
www.liceooscarcastro.cl - oscar.castro@cormun.cl

Art.46. Asimismo, se aplicará la disposición anterior para el/la estudiante que incurriere en **plagio** en cualquier instrumento de evaluación. **Esta falta es grave y será sancionada de acuerdo a nuestro Reglamento Interno.** En estas situaciones, el/la docente procederá de la siguiente forma:

- a) Recibir el instrumento evaluativo.
- b) Demostrar el plagio.
- c) Calificar con nota 1.0.
- d) Consignar la acción en Libro de Clases.
- e) Informar al apoderado.

DE LA ASISTENCIA A LAS EVALUACIONES

Art.47. La asistencia a evaluaciones fijadas con antelación tiene carácter de obligatoria. Sólo se aceptará como causales de inasistencia las señaladas a continuación:

1. Enfermedad certificada por un médico, la que deberá ser justificada en un período máximo de tres días hábiles.
2. Duelos, problemáticas familiares graves en general, justificadas por el apoderado en un plazo máximo de tres días hábiles.
3. Estar representando oficialmente al Liceo, lo cual deberá ser informado a los/as docentes de manera interna, de parte de la unidad que genera la actividad en cuestión.

El procedimiento que se seguirá por parte de estudiantes y apoderados en estos casos es el siguiente:

- a) Presentar certificado o situación especial a Inspectoría General o a Unidad Técnico Pedagógica.
- b) La unidad a la que la situación haya sido informada, notificará a los/as docentes, Orientación y Equipo interdisciplinario, UTP e Inspectoría, según corresponda, vía correo electrónico, y de manera inmediata. Este correo debe precisar aspectos fundamentales como, días de reposo, consideraciones del caso, y fecha de presentación del documento. Alternativamente, el/la estudiante podrá mantener una copia de respaldo del documento, o comunicación, en su agenda, con el propósito de presentarlo, en caso de ser necesario o requerido.
- c) Sólo en estos casos, el/la estudiante será evaluado/a en las mismas condiciones que sus compañeros/as de curso, en una fecha acordada con el/la docente. El/la docente deberá registrar en el libro de clases, bajo firma del/la estudiante, la citación correspondiente.
- d) Asimismo, serán consideradas en estas condiciones, enfermedades, crisis nerviosas o de angustia y malestares



LICEO BICENTENARIO " ÓSCAR CASTRO ZÚÑIGA " DE RANCAGUA

Almarza 410. Fono: (72) 2230648 – 2221095
www.liceoscarcastro.cl - oscar.castro@cormun.cl

inhabilitantes, que se produzcan al interior del establecimiento, imposibilitando al alumno o alumna de rendir el instrumento evaluativo, y que impliquen, de acuerdo al reglamento interno, el retiro y posterior atención médica del/la estudiante, a cargo del apoderado/a. En estos casos, se procederá a lo establecido en el artículo 46, punto 1 del presente reglamento.

- e) La aplicación de la evaluación en segunda instancia, en virtud de las situaciones establecidas en el presente artículo, se llevará a cabo en horario y sala asignada, de acuerdo a disponibilidad del o la docente, en un plazo máximo de quince días hábiles. Este proceso se realizará, previo aviso al/la estudiante, y será registrado en el libro de clases, bajo firma del alumno o alumna, que de esta forma, certificará su toma de conocimiento de la situación.
- f) En lo que respecta a ausencias por "Representación oficial en actividades extraprogramáticas", el o la docente a cargo de la actividad deberá informar a Inspectoría General y UTP con respecto a la misma (naturaleza de la actividad, día, horario, lugar), vía correo electrónico institucional. Unidad Técnico Pedagógica dará aviso a los/as docentes correspondientes.

Art.48. Cuando los motivos de la inasistencia no correspondan a los antes señalados, quedará constancia en el Libro de clases, y el/la estudiante tendrá derecho a rendir la evaluación correspondiente de manera posterior, con un grado de exigencia de 70% para su aprobación; siendo las condiciones materiales de rendición las señaladas en la letra "e" del Art. 46 del presente reglamento.

Art.49. Los/las estudiantes que lleguen atrasados a rendir una evaluación sólo dispondrán del tiempo que reste, del asignado al grupo curso.

Art.50. En aquellos casos en que el/la estudiante, encontrándose presente en la sala de clases en un contexto evaluativo, o hallándose al interior del establecimiento, no desarrolle ni entregue trabajos, pruebas u otros, deberá ser calificado con nota **1.0**; esta situación debe quedar registrada en el Libro de Clases, en la hoja de vida del alumno o alumna, y se procederá de acuerdo al Reglamento Interno.

DEL SISTEMA DE REGISTRO E INFORME DE AVANCE

Art. 51. Con el fin de informar a los/as apoderados/as sobre los logros alcanzados por el/la alumno/a, tanto en lo que respecta a los objetivos de aprendizaje, como a lo actitudinal, el Establecimiento ejecutará las siguientes acciones:

- a) Calendarización de tres reuniones por semestre. *Primer semestre*; en los meses de marzo, mayo, julio. *Segundo semestre*; en los meses de agosto, octubre y diciembre. En estas reuniones se entregará informes de calificaciones parciales, semestrales y anuales, según corresponda.



LICEO BICENTENARIO " ÓSCAR CASTRO ZÚÑIGA " DE RANCAGUA

Almarza 410. Fono: (72) 2230648 – 2221095
www.liceoscarcastro.cl - oscar.castro@cormun.cl

b) En el caso de aquellos/as estudiantes que presenten bajas calificaciones y/o riesgo de repitencia, se debe entregar el Plan de Apoyo implementado por el equipo de profesionales correspondiente, de acuerdo a la problemática particular de el/la estudiante y los resultados que éste ha arrojado, mencionando los logros y precisando la brecha de aprendizaje por asignatura. La evolución académica del o la estudiante deberá ser informada periódicamente al/la apoderado/a, a través de entrevistas presenciales, por parte de docente jefe y/o UTP; entrega de reporte al hogar, vía presencial o correo electrónico institucional del/la estudiante. En el caso de estudiantes con seguimiento por situaciones socioemocionales y/o de diferentes ritmos y estilos de aprendizaje, intervendrán en este proceso los equipos psicopedagógico y multidisciplinario.

c) Elaboración anual del "Informe de Desarrollo Personal y Social del alumno" que incluye los Indicadores de Desarrollo Personal y Social (IDPS). El registro parcial se realizará en una plantilla entregada por el Departamento de Orientación, la cual quedará registrada en Plataforma Corporativa.

DE LA PROMOCIÓN

Art. 52. En la promoción de los alumnos y alumnas, se considerará conjuntamente el logro de los objetivos de aprendizaje de las asignaturas del plan de estudio y la asistencia a clases. Respecto del logro de los objetivos, serán promovidos/as los/as alumnos/as que:

- Hubieren aprobado todas las asignaturas de sus respectivos planes de estudio.
- Habiendo reprobado una asignatura, su promedio final anual sea como mínimo un 4.5, incluyendo la asignatura no aprobada.
- Habiendo reprobado dos asignaturas, su promedio final anual sea como mínimo un 5.0, incluidas las asignaturas reprobadas.

Art. 53. En relación con la asistencia a clases, serán promovidos/as los/as alumnos/as que tengan un porcentaje igual o superior al 85%, de acuerdo a lo establecido en el calendario escolar anual. Para estos efectos, el Establecimiento considerará como asistencia regular la participación de los/as alumnos/as en eventos previamente autorizados, sean nacionales o internacionales, en el área del deporte, cultura, ciencias y artes y/o otros espacios formativos. La Dirección del Establecimiento, en conjunto con Jefatura Técnico-Pedagógica, podrá autorizar la promoción de alumnos/as con porcentajes menores a la asistencia requerida, considerando circunstancias asociadas.

Art. 54. Sin perjuicio de lo señalado en el artículo precedente, el Establecimiento, a través de su Director/a y Equipo Directivo, analizará la situación de aquellos/as alumnos/as que no cumplan con los requisitos de promoción antes mencionados o que presenten una calificación de alguna asignatura que ponga en riesgo la continuidad de su aprendizaje en el curso siguiente, para que, de manera fundada, se tome la decisión de promoción o repitencia de estos/as alumnos/as. Dicho análisis deberá ser de carácter deliberativo, basado en



LICEO BICENTENARIO " ÓSCAR CASTRO ZÚÑIGA " DE RANCAGUA

Almarza 410. Fono: (72) 2230648 – 2221095
www.liceoscarcastro.cl - oscar.castro@cormun.cl

información recogida en distintos momentos y obtenida de diversas fuentes y considerando el contexto del o la estudiante. Esta decisión deberá sustentarse, además, por medio de un informe elaborado por la Jefatura Técnico Pedagógica, en colaboración con el/la profesor/a jefe/a, profesor/a de asignaturas con bajo rendimiento, otros/as profesionales de la educación que cuenten con antecedentes sobre la evolución del alumno/a, y profesionales del establecimiento que hayan participado del proceso de aprendizaje del alumno/a.

El informe, individualmente considerado por cada alumno, deberá incorporar, a lo menos, los siguientes criterios pedagógicos y socioemocionales:

- El progreso en el aprendizaje que tuvo el/la alumno/a durante el año, por asignatura;
- La magnitud de la brecha entre los aprendizajes logrados por el/la alumno/a y los logros de su grupo curso, además de las consecuencias que ello pudiera tener para la continuidad de sus aprendizajes en el curso superior; y
- Consideraciones de orden socioemocional que permitan comprender la situación del o la estudiante, y que ayuden a identificar cuál de los dos cursos sería más adecuado para su bienestar y desarrollo integral.

El contenido del informe a que se refiere el inciso anterior, deberá ser consignado en la hoja de vida del alumno. La situación final de promoción o repitencia de los/as alumnos/as deberá quedar resuelta antes del término de cada año escolar. Una vez aprobado un curso, el/la alumno/a no podrá volver a realizarlo, ni aun cuando éste se desarrolle bajo otra modalidad educativa.

Art. 55. En las decisiones de promoción y/o repitencia participarán, docente jefe y de asignatura, dupla psicosocial, equipo psicopedagógico, según corresponda y equipo directivo. Se considerará la visión del/la estudiante, padre, madre y/o apoderado/a, en función de contemplar las necesidades y beneficios para el adecuado desarrollo y avances del o la estudiante. En cualquier caso, la decisión que se tome deberá ser complementada con un Plan de Acompañamiento Pedagógico para el año venidero.

Art. 56. El equipo directivo del Establecimiento, durante el año escolar siguiente, arbitrará las medidas necesarias para proveer el acompañamiento pedagógico del estudiante que, según lo dispuesto en los artículos anteriores, haya o no sido promovido. Estas medidas, necesariamente, deberán ser autorizadas por el padre, madre o apoderado/a, en concordancia con los puntos que se desarrollan a continuación.



LICEO BICENTENARIO " ÓSCAR CASTRO ZÚÑIGA " DE RANCAGUA

Almarza 410. Fono: (72) 2230648 – 2221095
www.liceoscarcastro.cl - oscar.castro@cornun.cl

PROCEDIMIENTO DEL ACOMPAÑAMIENTO PEDAGÓGICO

Art. 57. El Liceo asume que la repitencia escolar se produce cuando un o una estudiante no supere satisfactoriamente un curso escolar y debido a ello, se ve obligado a repetir dicho curso nuevamente. En este caso el Establecimiento proveerá medidas de **Acompañamiento Pedagógico**;

- a) A aquellos/as estudiantes que no cumplan con los requisitos de promoción.
- b) De todo lo dispuesto anteriormente, deberá quedar registro en documentos "Ficha de seguimiento a estudiantes repitentes" y "Plan de apoyo", lo cual se traducirá en un Informe Técnico Pedagógico Individualizado para cada estudiante, elaborado por el o la Jefe de UTP, en colaboración con el/la Profesor/a Jefe y otros profesionales de la educación del Establecimiento, que hayan participado del proceso de aprendizaje del o la estudiante.
- c) Independientemente de si la decisión es de promoción o repitencia de un/a estudiante, el Liceo arbitrará las medidas necesarias y suficientes, que serán autorizadas mediante firma por la familia, representadas a través de la madre, el padre o apoderado/a titular.
- d) La implementación de estas medidas será coordinada por el/la Jefe de UTP del Liceo, con la colaboración del equipo multidisciplinario y/o profesionales de la educación.

Art. 58. EL PLAN DE REFORZAMIENTO PEDAGÓGICO deberá elaborarse antes del 15 de abril de cada año, y en función de las decisiones de promoción o repitencia y los resultados del plan del año anterior, podrá contener iniciativas para estudiantes específicos o grupos de estudiantes. Este plan de reforzamiento podrá modificarse con la aprobación de la UTP, cada vez que sea necesario, sobre la base de la evaluación diagnóstica y antecedentes recopilados durante el proceso de Enseñanza-Aprendizaje del o la estudiante, como respaldo a esta modificación.

El Plan de Reforzamiento Pedagógico contemplará, a lo menos, los siguientes aspectos:

- Fundamentación
- Evaluación Diagnóstica
- Objetivos de Aprendizaje (OA)
- Tiempos



LICEO BICENTENARIO " ÓSCAR CASTRO ZÚÑIGA " DE RANCAGUA

Almarza 410. Fono: (72) 2230648 – 2221095
www.liceoscarcastro.cl - oscar.castro@cormun.cl

Art. 59. La situación final de promoción de los alumnos y alumnas quedará resuelta al término de cada año escolar, debiendo el establecimiento educacional entregar un certificado anual que indique las asignaturas del plan de estudios, con las calificaciones obtenidas y la situación final correspondiente. El certificado anual de estudios no podrá ser retenido por el establecimiento bajo ninguna circunstancia. El Ministerio de Educación, a través de las oficinas que determine para estos efectos, podrá expedir los certificados anuales de estudio y los certificados de concentración de notas, cualquiera sea el lugar en que esté ubicado el establecimiento educacional donde haya estudiado el alumno o alumna. Lo anterior, sin perjuicio de disponer de medios electrónicos para su emisión, según lo dispuesto en el artículo 19 de la ley N° 19.880.

Art. 60. En el Establecimiento, el rendimiento escolar del alumno o alumna no será obstáculo para la renovación de su matrícula, y tendrá derecho a repetir curso por nivel en una oportunidad, sin que por esa causal le sea cancelada o no renovada su matrícula (Ley SEP, 20.248, Ley de Inclusión escolar, 20.845).

Art. 61. Considerando lo estipulado en el punto anterior, en el caso de que el o la estudiante presente una segunda repetencia en el mismo nivel, no se procederá a la renovación de matrícula.

Art. 62. La licencia otorgada por el Establecimiento permitirá optar a la continuación de estudios en la Educación Superior, previo cumplimiento de los requisitos establecidos por ley y por las instituciones de educación superior.

Art. 63. Todas las disposiciones del Reglamento, así como también los mecanismos de resolución de las situaciones especiales mencionadas y las decisiones de cualquier otra especie tomadas en función de éstas, no podrán suponer ningún tipo de discriminación arbitraria a los y las integrantes de la comunidad educativa, conforme a la normativa vigente.

DE LA ACTUALIZACIÓN Y CAMBIO DEL REGLAMENTO INTERNO DE EVALUACIÓN, CALIFICACIÓN Y PROMOCIÓN ESCOLAR

Art. 64. Anualmente, el Consejo Escolar tendrá la responsabilidad de organizar un proceso de consulta al presente Reglamento, para recabar las observaciones e inquietudes de la Comunidad Educativa, así como también proceder a la actualización del mismo, en función de la normativa emanada desde el MINEDUC.

a) Este proceso será siempre participativo y vinculante, liderado por el Equipo Directivo y, en particular, por la Unidad Técnico Pedagógica, que presentará las observaciones al Consejo Escolar, para que resuelva las modificaciones pertinentes en sesión ordinaria.



LICEO BICENTENARIO " ÓSCAR CASTRO ZÚÑIGA " DE RANCAGUA

Almarza 410. Fono: (72) 2230648 – 2221095
www.liceoscarcastro.cl - oscar.castro@cormun.cl

- b) El Consejo Escolar tendrá facultad consultiva sobre el proceso de análisis del documento.
- c) El Consejo Escolar deliberará sobre la necesidad de convocar a un proceso de consulta al resto de la comunidad educativa, según corresponda (por ejemplo: grupos focales o plebiscito, en el caso de los y las estudiantes; sesiones del consejo de docentes).
- d) Tres años después de la entrada en vigencia del presente Reglamento, antes de su tercera sesión ordinaria, el Consejo Escolar deliberará sobre si es pertinente elaborar un nuevo Reglamento Interno de Evaluación, Calificación y Promoción Escolar.
- e) Si no es pertinente elaborar un nuevo Reglamento Interno, el Consejo Escolar dejará registro en el acta correspondiente con sus respectivos fundamentos y sólo procederá la consulta anual.
- f) Si se aprueba la necesidad de elaborar un nuevo Reglamento Interno, se convocará a un Consejo Escolar ampliado, donde participará el o la Jefe de UTP. En la primera sesión, destinada para tal efecto, se realizará un balance sobre fortalezas y debilidades del Reglamento Interno, con el fin de determinar las materias de consulta.
- g) Será responsabilidad de la Dirección del Colegio informar al Director del Depto. Provincial de Cachapoal sobre los cambios de actividades necesarios, y de Jefatura Técnica diseñar la estrategia de consulta. En este proceso se podrá considerar instrumentos como entrevistas, encuestas y grupos focales. La estrategia será consultada al Consejo Escolar y aprobada exclusivamente por la Dirección del Colegio.
- h) Al finalizar el proceso de Consulta, el o la Jefe de UTP liderará el proceso de elaboración de un anteproyecto del Reglamento Interno de Evaluación, Calificación y Promoción Escolar, con el apoyo de un comité de revisión integrado por quienes estime conveniente.
- i) Este documento se presentará al Consejo Escolar para su estudio, con al menos tres días de anticipación. Cada vez que sea rechazado, el nuevo anteproyecto contendrá las observaciones que el Consejo señale, hasta obtener la aprobación definitiva. Entre un rechazo y otro no podrá haber un lapso de tiempo superior a diez días.
- j) En caso de ser rechazadas algunas materias, el Consejo Escolar tendrá facultad resolutive sobre ellas, hasta su total aprobación.



LICEO BICENTENARIO " ÓSCAR CASTRO ZÚÑIGA " DE RANCAGUA

Almarza 410. Fono: (72) 2230648 – 2221095
www.liceoscarcastro.cl - oscar.castro@cormun.cl

- k) Las modificaciones y actualizaciones al Reglamento serán informadas a los y las estudiantes y apoderados/as, mediante comunicación escrita o en la plataforma SIGE del Ministerio de Educación, a la siguiente semana de la última reunión correspondiente a este proceso.

DE LAS NORMAS FINALES

Art. 65. Las Actas de Registro de Calificaciones y Promoción Escolar consignarán en cada curso:

- La nómina completa de los alumnos, matriculados y retirados durante el año, señalando el número de la cédula nacional de identidad o el número del IPE.
- Las calificaciones finales de las asignaturas del plan de estudios y el promedio final anual.
- El porcentaje de asistencia de cada alumno y la situación final correspondiente.

Las Actas deberán ser generadas por medio del sistema de información del Ministerio de Educación disponible al efecto y firmadas solamente por la Dirección del Establecimiento.

Art. 66. En casos excepcionales, en los que no sea factible generar el Acta a través del SIGE, el Establecimiento las generará en forma manual y deberán ser visadas por el Departamento Provincial de Educación de Cachapoal y luego enviadas a la Unidad de Registro Curricular de la región correspondiente. El establecimiento guardará copia de las Actas enviadas.

Art. 67. En el caso de aquellas situaciones de carácter excepcional, derivadas de casos fortuitos o por motivos de fuerza mayor, como desastres naturales y/u otros hechos que impidan al establecimiento dar continuidad a la prestación del servicio, o no pudiéndose dar término adecuado al mismo, con el riesgo de ocasionar serios perjuicios a los/as alumnos/as, el jefe del Departamento Provincial de Educación respectivo, dentro de la esfera de su competencia, arbitrará todas las medidas que fueran necesarias con el objetivo de llevar a buen término el año escolar, entre estas cabe mencionar: suscripción de actas de evaluación, certificados de estudios o concentraciones de notas, informes educacionales o de personalidad, entre otras. Las medidas que se adopten por parte del jefe del Departamento Provincial de Educación de Cachapoal durarán sólo el tiempo necesario para lograr el objetivo perseguido con su aplicación y tendrán la misma validez que si hubieran sido adoptadas o ejecutadas por las personas competentes del respectivo establecimiento.

Art. 68. Las situaciones de evaluación, calificación y promoción escolar no previstas en el presente reglamento serán conocidas y resueltas por el Jefe del Departamento Provincial de Educación de Cachapoal. En contra de esta última decisión el Establecimiento o padres, madres y apoderados/as podrán presentar recurso de reposición y jerárquico ante el Seremi de Educación de la región del Libertador Bernardo O'Higgins, quedando la medida suspendida mientras se resuelve por parte de esta última entidad.

EL TRABAJO TESONERO TODO LO VENCE